SEEBLICK

SeeblickPlus: Erlebnisführer Seiten 11–15

| KW 13, 29.03.2018 | Amtliches Publikationsorgan Stadt Romanshorn, Gemeinde Salmsach

«Mister Kanu» Walo Diethelm tritt ab

An der Generalversammlung des Kanu-Clubs Romanshorn hat Walo Diethelm sein Amt als Sportchef an Matthias Bolliger weitergegeben. Eine äusserst erfolgreiche Ära als Clubtrainer geht damit nach 48 (!) Jahren zu Ende.

1960 wechselte der Kanute Walo Diethelm vom Wettkämpfer zum Trainer. Gleichzeitig übernahm sein Bruder Hans das Präsidium des Kanu-Clubs Romanshorn. Der Club hatte damals 35 Mitglieder. Heute sind es gegen 200, davon 36 unter 18 Jahren. Den Jugendlichen galt Walos besonderer Einsatz. Vom Anfängerkurs führte er zahlreiche Jugendliche bis an die europäische Spitze.

Hatte 48 Jahre als Clubtrainer das Ruder fest in der Hand: «Mister Kanu» Walo Diethelm.

Co-Trainer an der Elite-WM

Ein persönlicher Höhepunkt war die Teilnahme als Co-Trainer an der Elite-WM in Mexiko mit seinen Söhnen Roger und Andi als Athleten. Weiter hervorzuheben sind die Gold- und Silbermedaillen von Simon Fäh an den Junioren-Europameisterschaften in Frankreich, der 9. Rang von Remo Gubser an der Junioren-Weltmeisterschaft in Japan. Aber auch der 4. und 6. Rang von David und Remo Gubser im Kajak-Zweier an der U23-EM in Polen. Auch für die Olympia-Teilnahmen von Adrian Bachmann in Sidney und von Simon Fäh in Athen gilt Walo als Baumeister.

Über 1000 Podest-Plätze an SM

Besonders erfolgreich war der Club im Jahr 2003, als an den Schweizer Meisterschaften in Eschenz in der Elite zwölf und im Nachwuchs 25 erste Plätze erreichten wurden, und insgesamt 93 Romanshorner Boote einen Podestplatz erreichten. In der gesamten Trainerzeit von Walo hat der KCRo über tausend Podest-Plätze an Schweizer Meisterschaften gewonnen, auch dank zahlreicher Helfer im immer grösseren Trainerstab. Zweimal konnten der KCRo gegen publikumsstarke Mannschaften die Thurgauer Sportlerwahl gewinnen.

Überall zur Stelle

Die vielen sportlichen Erfolge sind nur eine Seite von Walo Diethelms Wirken im Ka-

Fortsetzung auf Seite 3

Information für die Romanshorner Kunden

Neu ist das Team der Filiale Romanshorn unter der Leitung von Frau Baumgartner, die auch die Filiale Amriswil schon langjährig mit Engagement leitet. Mit der Stellvertretung Frau Andrea Wyrsch zusammen, dürfen Sie sich über ein motiviertes, kompetentes Team freuen, dass Sie in Romanshorn mit einer reichhaltigen Auswahl bedient.

Die ÖFFNUNGSZEITEN bleiben wie bisher.

Besuchen Sie uns im April, und gönnen Sie sich mit dem unten stehenden Gutschein etwas Feines aus unserem Sortiment. Einfach Originalgutschein ausschneiden und bei Ihrem Besuch mitbringen.

RössliBeck

Gutschein Fr. 5.00

Einlösbar nur in der Filiale Romanshorn
vom 01.04. – 30.04.2018
für Eigenprodukte des RössliBeck
(ohne Handelswaren, Zigaretten etc.)
Keine Barauszahlung.

Mittendrin statt nur dabei!

tkt2018.ch

Helfer gesucht für das Thurgauer Kantonalturnfest in Romanshorn 2018

23.06. – 24.06.
29.06. – 01.07.

Entschädigung: 8 Franken pro Stunde, Verpflegung, einmaliges Erlebnis

Infos und Anmeldung: www.tkt2018.ch oder personal@tkt2018.ch

Hauptsponsoren: coop, Thurgauer Kantonalbank
Partner: Turnverband TGTV, Hafenstadt Romanshorn

Sonntag
29. April 2018
romanshorner-lenz.ch

Bild Visagistin: visagistin-anja.ch Blumen: flores-rüti.ch Foto & Bearbeitung: nitschke-people-photography.ch

Bischof Spinnen-Abwehr

Erfahren Sie mehr unter
www.bischofhauswartung.ch/spezial-service/spinnen
Telefon 071 461 24 76

Strandbad Restaurant
essen & entspannen

Saison-Start
Ab sofort täglich geöffnet.

Remo Volmar verwöhnt Sie mit leichten saisonalen Gerichten und feinen Snacks.

Tel.: 071 463 47 74
www.strandbad-uttwil.ch

Fortsetzung von Seite 1

nu-Club Romanshorn. Er stand und steht Athletinnen und Athleten auch in schwierigen Zeiten zur Seite. Er hilft überall dort, wo Unterstützung nötig ist. Das galt und gilt auch für die Infrastruktur des Clubs, zum Beispiel beim Einbau einer neuen Heizung, bei der Reparatur von Booten oder beim Streichen der Türen. Er verstand es bestens, weitere Clubmitglieder auch für neue Ideen zu begeistern. Der grosszügige Kraftraum oder die neue Steganlage wurden dann gemeinsam mit viel Fronarbeit gebaut. Bei all seinem Engagement wurde Walo Diethelm unterstützt von seiner Frau Heidi und von seinen Söhnen.

KCRo ohne Walo geht nicht

Das Amt des Sportchefs hat Walo Diethelm nun abgegeben. Ein wichtiges und allseits geschätztes Mitglied des Kanu-Clubs Romanshorn wird er bleiben und noch weiter tatkräftig mithelfen, Anlässe und Regatten zu organisieren. KCRo ohne Walo geht nicht.

Peter Gubser

Karsamstag als den «Tag dazwischen» bewusst be-gehen

Der Tag wird heute oft als Ostersamstag bezeichnet, was aber eigentlich eine Woche später wäre. Es gilt das Noch-Nicht auszuhalten. Wir tun das wandernd-pilgernd mit dem Weg von Romanshorn nach Wittenbach, sozusagen dem Osterlicht entgegen. Start ist um 14 Uhr beim Bahnhof Romanshorn. Die Wanderung geht leicht steigend bis zu einem Osterfeuer in der Nähe von Wittenbach, wo sie mit einer warmen Suppe abgeschlossen wird. Rückkehr mit Zug ab Wittenbach um 20.42 Uhr Richtung Romanshorn.

Anmeldung bei Markus Da Rugna, Pfarrer und Pilgerbegleiter, unter markus.da.rugna@emk-schweiz.ch oder 079 443 16 91. Es wird ein Unkostenbeitrag erhoben.

Markus Da Rugna

Nun geht es wieder los mit Fussball

Nach der Vorrunde belegte die Senn-Elf den guten dritten Tabellenplatz, nur zwei Punkte hinter dem Tabellenführer Neukirch-Egnach.

Das erste Spiel der Rückrunde bestreitet der FC Romanshorn am Samstag, 31. März, auswärts in Kreuzlingen. Anspielzeit ist um 19 Uhr.

Die zweite Mannschaft steht in der Tabelle auf dem guten vierten Platz und spielt das erste Rückrundenspiel auch auswärts – in Amriswil. Anspielzeit am Samstag, 31. März, ist um 19 Uhr.

Die Frauen in der 3. und 4. Liga starten eine Woche später in die Rückrunde. Auch für die Seniorenmannschaften sowie alle Junioren-Abteilungen geht es wieder los mit Fussball.

Ueli Nüesch
FC Romanshorn

Kaffee und Kuchen mit Wienermusik

Am Dienstag, 17. April, findet im Wiener Kaffee Franzl zwischen 15 und 16 Uhr der Anlass «Kaffee und Kuchen mit Wienermusik» statt. Doppelten Genuss erleben bei fröhlich-beschwingter Wiener Musik und Wiener Spezialitäten: Elisabeth Tanner und Andreas Walder spielen vierhändig Wiener Melodien auf dem Klavier im Franzl. Dazu kann man Kaffee und feinen Kuchen geniessen und sich fast wie in Wien fühlen. Dieser gemütliche Wiener Nachmittag ist öffentlich; jedermann/jedefrau ist herzlich eingeladen. Organisiert wird der Anlass durch die vitaswiss Romanshorn-Amriswil. Um eine Kollekte wird gebeten. Anmeldung/Reservation bitte bis am 11. April an Vreni Walder, Tel. 071 463 63 70.

vitaswiss Romanshorn-Amriswil

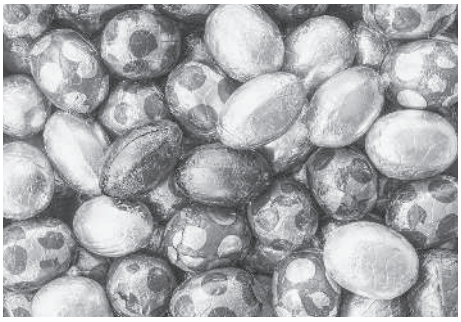

Impressum

Herausgeber
Ströbele Kommunikation, Alleestrasse 35
8590 Romanshorn, Telefon 071 466 70 50

Amtliches Publikationsorgan von
- Stadt Romanshorn
- Gemeinde Salmsach
- Primarschulgemeinde Romanshorn
- Sekundarschulgemeinde Romanshorn-Salmsach

Erscheint jeden Freitag
Gratis in alle Romanshorner und Salmsacher Haushaltungen. Jahresabonnement übrige Schweiz: Fr. 100.–.

Abo-Bestellungen und Mutationen
Ströbele Kommunikation, Alleestrasse 35
8590 Romanshorn, Telefon 071 466 70 50
inserate@seeblick-romanshorn.ch

Textbeiträge bis Dienstag, 8 Uhr
Koordinationsstelle Seeblick
c/o Ströbele Kommunikation, Telefon 071 466 40 56
beitraege@seeblick-romanshorn.ch

Inserate bis Montag, 14 Uhr
Ströbele Kommunikation, Telefon 071 466 70 50
inserate@seeblick-romanshorn.ch

Gourmet Helg
aus Freude an gutem Essen

Helg's Fondue-Stube Romanshorn

an der Neuhofstrasse 86a

Saison-Schluss nur noch bis Ende März 18

Donnerstag und Freitag
29./30. März,
zusätzlich Samstag, 31. März.

Jeweils ab 17.30 Uhr

Chäs-Fondue à discrétion	p. Pers.	Fr. 24.–
Raclette Grill à discrétion	p. Pers.	Fr. 32.–
Fondue Chinoise à discrétion	p. Pers.	Fr. 32.–

Tischreservation unter 071 463 13 61

Unsere Fondue-Stube ist ab 20 Personen
immer buchbar.

expert Bohl

Expert Bohl AG, Bahnhofstrasse 38, 8590 Romanshorn
Telefon 071 463 57 63, Telefax 071 461 10 47

Geschäftsschliessung

Geschätzte Einwohnerinnen und Einwohner von Romanshorn und Umgebung

Für uns schliesst sich ein Kreis – am 1. August 1988 haben meine Frau und ich das Radio-TV-Fachgeschäft an der Bahnhofstrasse in Romanshorn übernommen. 30 Jahre lang durften wir eine grosse Kundschaft in allen Fragen und Problemstellungen rund um die Unterhaltungselektronik begleiten und betreuen.

Die Marktveränderungen und der Margendruck durch den Online-Handel machen aber auch vor uns nicht Halt. Wir sind daher übereingekommen, unser Ladengeschäft per Ende Juli 2018 zu schliessen.

Wir danken all unseren Kunden herzlich für ihre langjährige Treue und das uns entgegengebrachte Vertrauen.

Walo und Moni Bohl
Expert Bohl AG, Romanshorn

HAFENSTADT ROMANSHORN

BAUGESUCHE

Bauherrschaft/Grundeigentümer
Thurgauische Sprachheilschule Romanshorn, Alleestrasse 2, 8590 Romanshorn

Bauvorhaben
Ersatz der bestehenden Schriftstele aussen, Reduzierung der Mauerhöhe im Sichtbereich

Bauparzelle
Alleestrasse 2, Parzelle Nr. 98
Zone WG3, Bs

Bauherrschaft/Grundeigentümer
AXA Investment Manager Schweiz AG, Affolternstrasse 42, 8050 Zürich

Bauvorhaben
Mieterausbau/Innenausbau, Versicherungsbüro AXA Hauptagentur

Bauparzelle
Bahnhofstrasse 1b, Parzelle Nr. 155
Zone K

Bauherrschaft/Grundeigentümer
Ramadani Fuat, Kreuzstrasse 1, 8590 Romanshorn

Bauvorhaben
Erstellung Luft/Wasser-Wärmepumpe

Bauparzelle
Kreuzstrasse 1, Parzelle Nr. 256
Zone K, W3

Bauherrschaft/Grundeigentümer
Oeler Roland und Marina, Sonnmattstrasse 37, 8590 Romanshorn

Bauvorhaben
Neubau Einfamilienhaus

Bauparzelle
Rebenweg 3, Parzelle Nr. 3271
Zone W2b

Planauflage
vom 29. März bis 17. April 2018
Bauverwaltung, Bankstrasse 6, 8590 Romanshorn

Einsprachen
Einsprachen sind während der Auflagefrist schriftlich und begründet beim Stadtrat, Bahnhofstrasse 19, 8590 Romanshorn, einzureichen.

HAFENSTADT ROMANSHORN

An seiner Sitzung vom 27. März hat der Stadtrat unter anderem:

- die Rechnung sowie den Geschäftsbericht 2017 der Stadt, die Rechnung des Pflegeheims sowie des Pflegeheimfonds behandelt und zur Genehmigung an der Gemeindeversammlung verabschiedet;
- einen Zwischenstand der Haushaltssichernden Massnahmen besprochen und weitere Massnahmen zur Umsetzung verabschiedet.

Hug übernimmt Sportkoordination

Sibylle Hug hat sich in einem differenzierten und über alle Körperschaften breit abgestützten Auswahlverfahren als Leiterin der neugeschaffenen Sportkoordinationsstelle gegen andere valable Kandidaturen durchgesetzt. Sie beginnt ab 1. April mit den Aufbauarbeiten für die vorläufig bis Ende Jahr befristete Stelle. Diese wurde aufgrund eines ausgewiesenen Bedarfs von der Primarschulgemeinde lanciert und für das erste Jahr auch finanziert. Die Stelle wird anschliessend in die Stadt überführt, sofern die Primarschulgemeinde die Beiträge an das Chinderhus übernehmen wird.

Vielfältige Erfahrungen in und für Romanshorn

Die 61-jährige Romanshornerin ist keine Unbekannte in der Hafenstadt. Als aktive Mitbürgerin hat sie sich schon bei verschiedenen Behörden freiwillig engagiert und ist seit 2014 als Stabsstelle Gesellschaft bei der Stadt Romanshorn angestellt. Sibylle Hug bringt ein grosses Erfahrungsrepertoire mit und kann aus Ihrer Etablierungstätigkeit für die Fachstelle Integration profitieren. Aktuell hat sie sich bereits mit dem Projekt Offene Turnhallen für Integration in Kombination mit Sport stark gemacht.

Sibylle Hug wird für ihre Tätigkeit als Sportkoordinatorin im Stadthaus ansprechbar sein. Jeweils Dienstag und Mittwoch wird sie an der Bahnhofstrasse 19 zu den Büroöffnungszeiten sowie unter 058 346 83 64 und sibylle.hug@romanshorn.ch für sportliche Belange erreichbar sein.

Gelungene Präsentation an der IBO

Romanshorn ist sowohl als Tourismusdestination wie auch als Wohnort attraktiv und darf dies gerne auch über die Grenzen hinaus herzeigen. Vom 21. bis 25. März 2018 präsentierte die Hafenstadt ihre neue touristische Marke und die vielen Institutionen, welche das touristische und kulturelle Angebot in Romanshorn prägen.

Bild: Stefan Krummenacher

Der länderübergreifende Gemeinschaftsstand der Städte Friedrichshafen und Romanshorn an der IBO.

Attraktionen rund um Hafenstadt vermittelt

Während am Eröffnungstag die Hafen- und Kulturstadt Romanshorn im Zentrum stand und sein touristisches Angebot präsentierte, galt das Augenmerk am zweiten Tag den vielfältigen Dienstleistungen der Schweizerischen Bodensee-Schifffahrts AG (SBS AG). Ebenfalls wieder vertreten waren das Museum am Hafen, welches seine verschiedenen Ausstellungen bewarb, und der Autobau, welcher Lust auf Tempo verbreitete. Die Stadt Romanshorn dankt allen Institutionen für die Beteiligung und freut sich auf eine Neuauflage. Bereits zum elften Mal war die Stadt Romanshorn an der Internationalen Bodensee Messe (IBO) in Friedrichshafen vertreten.

Am länderübergreifenden Gemeinschaftsstand der Städte Friedrichshafen und Romanshorn wurden den über 75'000 Besuchern das touristische Angebot schmackhaft gemacht.

Öffnungszeiten über Ostern

Die Stadtverwaltung Romanshorn schliesst am Donnerstag, 30. März 2018, um 16.00 Uhr ihre Türen. Ab Dienstag, 3. April 2018, sind wir ab 8.00 Uhr wieder regulär für Sie da. Wir wünschen Ihnen frohe Osterfeiertage.

Besuch der Umwelt Arena Schweiz

Am 24. März traf sich der Stadtrat mittags für einen gemeinsamen Ausflug auf privater Basis. Mit dem Zug ging es nach Spreitenbach, wo nach einer informativen Führung die Umwelt Arena Schweiz in kleinen Gruppen auf eigene Faust erkundet wurde. Beim anschliessenden Testfahren von Elektromobilen, E-Bikes, Segways und Tretkarts konnten die alternativen Antriebe nach Lust und Laune ausprobiert werden. Nach viel Geschwindigkeit und teilweise körperlichem Einsatz wurde der Besuch in der Umweltarena mit einem nachhaltigen Apéro abgeschlossen.

Proteine? Lieber Cordon bleu

Neben diversen Bio-Produkten wurden dem Stadtrat auch Häppchen mit Insekten angeboten, was ebenfalls teilweise mutig getestet und für gut befunden wurde. Trotz den reichlich vorhandenen und absolut gesunden Proteinen erfreute sich der Stadtrat beim anschliessenden Abendessen an einem währschaften Cordon bleu.

Salmsacher Bucht vor Baubeginn Pumptrack am See

Pumptrack am See – erste Baufortschritte

Nach der Sicherstellung der Finanzierung erfolgte am 9. Dezember 2017 der Spatenstich. Die Vorbereitungsphase für den Bau in Salmsach übernahm die Projektgruppe «Pumptrack am See» mit grosser Unterstützung von Sponsoren und Helfern. Am vergangenen Donnerstag konnten die Experten von Velosolutions mit ihrer Arbeit beginnen. Bereits steht die erste Kurve vom Kindertrack (unten links).

Conny David

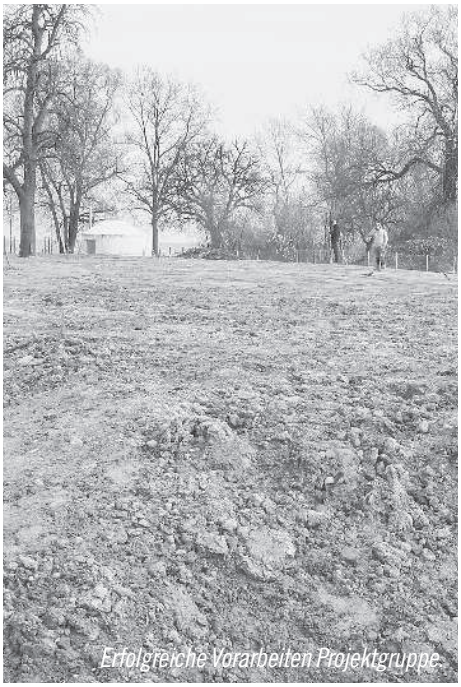
Erfolgreiche Vorarbeiten Projektgruppe.

Erste Kurve vom Kindertrack.

Experten von Velosolutions am Werk.

8725 Mahlzeiten verteilt und 8652 Kilometer gefahren

Kürzlich trafen sich die Vorstandsmitglieder des Mahlzeitendienstes Romanshorn, Fahrerinnen, Fahrer und Gäste im Haus Holzenstein zum 41. Fahrerabend.

Den freiwilligen Fahrerinnen und Fahrern wurde für die Zeit, die sie den Bezügern zur Verfügung stellten, herzlich gedankt. Sie lieferten nicht nur jeden Tag ein vollwertiges Menü, sondern sind auch Gesprächspartner und Vertrauenspersonen für die Mahlzeitenbezüger. Oftmals sind sie die Ersten, die merken, wenn etwas nicht stimmt, und können rasch reagieren.

Im letzten Jahr wurden 8725 Mahlzeiten verteilt und 8652 Kilometer gefahren. Ein besonderer Dank ging ans Küchenteam des Pflegeheims Romanshorn, das täglich ein abwechslungsreiches Essen zusammenstellt. Käthi Zürcher, Stadträtin, überbrachte Dankesworte und würdigte diese Arbeit. Herzlich verdankt wurden die Spenden für den Fahrerabend und die Trauerspenden.
Neu im Fahrerteam willkommen geheissen wurden zwei Personen. Verabschiedet worden sind drei Personen. Eine treue Fahrerin, Heidi Hagios, hat über 30 Jahre diese wichtige Dienstleistung erbracht.

Vom Holzenstein-Küchenteam wurden alle mit einem feinen Essen verwöhnt und man genoss das Zusammensein in gemütlicher Runde. Vier Sänger vom Sängerbund Romanshorn unterhielten gesanglich. Mit Kaffee und Dessert klang der Fahrerabend aus.

Wer Interesse hat, ca. zweimal pro Monat für den Mahlzeitendienst unterwegs zu sein, kann sich bei Sybille Buff oder Anita Amherd unter 076 651 34 68 melden.

Sybille Buff
Mahlzeitendienst Romanshorn

Gemeinde Salmsach

Aus dem Gemeinderat

An der letzten Sitzung des Gemeinderates wurde unter anderem Folgendes behandelt:

- Der Gemeinderat unterstützt die Zonenplanänderung im Bamis auf den Parzellen 166 und 167 von der bisherigen Landwirtschaftszone in Landwirtschaftszone für besondere Nutzung. Die weiteren notwendigen Schritte werden in Angriff genommen.
- Der Bericht sowie die Besprechung mit der Geschäfts- und Rechnungsprüfungskommission attestiert dem Verwaltungsteam eine pflichtbewusste und exakte Arbeitsleistung.
- Die Velosolution startete am 22. März 2018 mit Arbeiten des Pumptrackbaus.

Informationen Bauverwaltung

Projektänderung Bitumenbetankungsanlage Neuteerbit: Treppenaufgang mit Geländer für sichere Begehung der Anlage, Parz. 285, Bewilligung im vereinfachten Verfahren gemäss § 107 PBG.
Es ist folgendes Baugesuch, mit Planauflage vom 22.03. bis 10.04.2018, eingegangen:

- Umbau Sichtschutzzaun auf gesetzeskonforme Grenzabstände, Parz. 260, G. Müller/A. Magro, Birkenweg 3

Berechtigte Einsprachen sind während der Auflagefrist schriftlich und begründet bei der Bauverwaltung Salmsach, Arbonerstrasse 8, 8599 Salmsach, einzureichen.

Aktuelle Zivilstandsnachrichten

Geburt

27. Februar 2018 in St. Gallen SG
Türkcan Mira, Tochter des Türkcan Mustafa und der Türkcan Esra

Gemeinderatskanzlei Salmsach

Primarschule Salmsach

Skilager 2018 in Flumserberg

Montag

Am 05.03.2018 haben wir uns um 8.00 Uhr bei Zinctec in Salmsach besammelt. Da haben wir unser Gepäck und unsere Skiausrüstung eingeladen. Um 8.15 Uhr sind wir mit dem Car nach Flumserberg gefahren. Die Fahrt dauerte 1,5 Stunden und sie war lustig, weil wir alle zusammen reden konnten und weil wir aufgeregt waren. In Flumserberg angekommen, haben wir von Herrn Kangus und Frau Frick verschiedene Informationen erhalten. Nachher hatten wir Zeit, die Zimmer einzurichten und hatten ein bisschen Freizeit, in der wir Tischtennis oder Tischfussball gespielt haben. Dann gab es Nudeln mit Tomatensauce. Danach ging es los. Wir gingen am Nachmittag zum ersten Mal auf die Skipiste. Am Abend gab es Riz Casimir. Anschliessend hatten wir eine Nachtwanderung mit Fackeln.

Dienstag

Herr Kangus hatte die ganze Woche um 7.00 Uhr den Weckdienst. Um 7.30 Uhr gab es jeweils Frühstück. Danach ging es immer schnell. Wir mussten die Zimmer in Ordnung bringen und uns bereit machen. Danach ging es von 10.00 bis 15.30 Uhr auf die Piste. Am Mittag haben wir unseren Lunch gegessen. Wenn es kalt war, gab es noch eine heisse Schokolade. Danach ging es weiter. Im Haus gingen wir duschen und es gab noch einen gesunden Zvieri: Bouillonsuppe und Gemüse. Nach dem Duschen hatten wir Freizeit, da konnten wir Pingpong spielen oder man konnte sich ausruhen.
Diejenigen, die das Küchenämtli hatten, mussten tischen. Zum Znacht gab es Älplermagronen mit Apfelmus, Speck und Zwiebeln. Das war sehr lecker! Nach dem Znacht mussten wir die Ämtli machen. Danach konnten wir Eis mit Sahne essen. Das Abendprogramm organisierten die 5.-Klässlerinnen. Es waren verschiedene Spiele: Lieder erraten, Quiz, Pantomime und andere. Es war sehr lustig. Danach machten wir uns bettfertig und gingen schlafen.

Mittwoch

Am nächsten Morgen hat es auf der Höhe des Hauses geregnet. Wir hatten Angst, dass wir nicht auf die Piste durften. Wir gingen trotzdem auf die Piste ... Zum Glück hat es auf der Piste nicht geregnet. Es hat zwar geschneit und es war neblig, aber wir konnten ohne Probleme Ski fahren. Die Piste hatte frischen, weichen Schnee, da es geschneit hat. Es war lustig zu fahren, weil die Piste uneben war, also es hatte viele Schanzen. Wir sind an sehr vielen steilen Pisten nicht mehr umgefallen wie am Montag. Als wir hungrig wurden, haben wir unseren Lunch in einem Piknikraum gegessen. Am Abend hatten wir Besuch von Herrn Haas, Frau Sauder und Frau Züllig. Sie kamen zum Zvieri und zum Znacht. Wir haben leckere Früchte gegessen und konnten sogar Smoothie machen. Nach dem Zvieri hatten wir noch Freizeit. Dann haben wir Znacht gegessen. Es gab Pouletschnitzel im Teig mit Kroketten und Gemüse. Nach dem Znacht mussten wir die Ämtli machen. Anschliessend haben wir alle gemeinsam gesungen. Unser Besuch hat uns ein Dessert mitgebracht – Kuchen. Später haben wir einen Film geschaut – «The Boss Baby». Er war sehr witzig. Frau Breu hat Popcorn gemacht und uns Apfelschnitze gegeben.

Donnerstag

Am Donnerstag war das Wetter zum Glück hervorragend. Leider gab es sehr viele Leute auf der Piste. Die Piste an sich war aber sehr hügelig. Aber sonst haben wir die Zeit auf der Piste genossen und hatten viel Spass.
Nach dem Skifahren duschten wir und dann hatten wir noch Freizeit. Es gab noch Zvieri: Kuchen, Früchte, Bouillon-Suppe und Tee. Während der Freizeit haben wir schon mal ein bisschen gepackt und Pingpong gespielt und andere haben andere Spiele gespielt. Endlich gab es Znacht: Es gab Pizza. Sie war ultralecker! Am Abend machten wir verschiedene Spiele: Herzblatt, Pantomime und verschiedene Tanzspiele. Anschliessend hatten wir eine Kinderdisco. Es liefen verschiedene Lieder und wir konnten dazu tanzen. Marina und Elina haben alkoholfreie Caipirinhas gemixt.

Freitag

Am letzten Tag haben wir uns in zwei Gruppen aufgeteilt. Die eine Gruppe ging wieder Ski fahren und die andere Gruppe durfte im Lagerhaus bleiben. Diejenigen, die wieder auf die Piste gingen, mussten nach dem Frühstück packen und die anderen hatten in dieser Zeit ein bisschen Freizeit. Als die Skifahrer-Gruppe um 9.00 Uhr ging, mussten auch die anderen packen und die Zimmer aufräumen. Wir halfen uns gegenseitig. Nach einer Stunde haben wir praktisch das Lagerhaus geräumt. Anschliessend haben wir mit Frau Zünd und Herr Kangus Spiele gespielt. Um 12.00 Uhr gab es Zmittag: Draussen assen wir Wienerli und Pizza. Um 13.30 Uhr kam der Car zum Haus. Wir packten alle Koffer und das sonstige Gepäck (auch der Skifahrer-Gruppe) in den Car. Dann fuhren wir zur Bushaltestelle, bei der wir unsere Skiausrüstungen hatten. Die Skifahrer-Gruppe hat alle Skier zur Haltestelle gebracht, damit wir die Skier und auch die Gruppe aufgabeln konnten.

Das Lager war toll! Wir freuen uns auf das nächste Mal. Dieser Bericht wurde von den Schülerinnen und Schülern der Klassen Frick und Kangus verfasst.

Schulleitung Salmsach

Aktiv die Wintersaison beenden

Sportlich verabschiedeten über 30 Kinder von der 1. bis zur 9. Klasse die Wintersaison der Jugi Salmsach beim traditionellen Winterschlussturnen am letzten Freitagabend. Nach einem intensiven Aufwärmen traten die Kinder in fünf Disziplinen – Dreihupf, Mattenwurf, Ball über Reck, Seilspringen und einem Lauf-Glücksspiel – gegeneinander an. Das Highlight bildete der Hindernislauf, der einzeln und so schnell wie möglich durchlaufen werden musste. Bei der anschliessenden Siegerehrung gab es nur Gewinner – jedes Kind erhielt einen tollen Preis und eine leckere Verpflegung.

Conny David

Ferienpass mit Seifenblasenkunst der Extraklasse

Foto: Claudia und Nicky Viva

Wer kennt sie nicht, die Faszination von Seifenblasen? Jung und Alt werden immer wieder in den Bann dieser filigranen, zauberhaften Gebilde gezogen, die in allen Farben des Regenbogens leuchten. Nicky Viva zelebriert schon seit über 15 Jahren luftig-zarte Seifenblasenkunst und ist zu einem echten Spezialisten geworden. Weltweit gibt es nur wenige Künstler seiner Art, und in der Schweiz ist er klar die Nummer eins! Hereinspaziert in die schillernde Welt der Seifenblasen: Die Show findet am Freitag, 13. April, von 17 bis ca. 18.15 Uhr in der Aula Rebsamen statt. Anmeldung und Informationen auf www.ferienpassromanshorn.ch. *Nicole Felix*

Stiftung Huldi unterstützt Jugendliche

Die Stiftung Maria Margaretha Huldi ist aus der Erbschaft einer Liegenschaft entstanden und untersteht der Bürgergemeinde Romanshorn. Sie bezweckt, begabte Jugendliche aus Romanshorn in wissenschaftlicher, künstlerischer oder sportlicher Richtung finanziell zu unterstützen. Die Unterstützung wird zum Beispiel für den Kauf eines Instrumentes oder einer Sportausrüstung, Teilnahme an Lager, Spezialausbildung, Kurse etc. gewährt.

Über die Vergabe von Stipendien entscheidet der Stiftungsrat gemäss einem internen Stiftungsreglement. Eingabeschluss für Gesuche sind jeweils am 30. April und 31. Oktober.
Das Antragsformular kann im Internet unter www.mmhuldi.ch oder unter der Adresse Stiftung Maria Margaretha Huldi, Oberhäusern 14, 8590 Romanshorn, bezogen werden.

Stiftung Maria Margaretha Huldi
Ernst Züllig, Präsident

62,7 Prozent bestehen Aufnahmeprüfung an Mittelschule

Die Mittelschulen in Frauenfeld, Kreuzlingen und Romanshorn empfingen dieses Jahr rund 1100 Jugendliche zur Aufnahmeprüfung. 62,7 Prozent von ihnen waren erfolgreich, was einem leichten Plus entspricht im Vergleich zum Vorjahr.

Bereits im Januar fanden die Aufnahmeprüfungen ans Gymnasium für Schülerinnen und Schüler aus der dritten Klasse der Sekundarschule statt. Im März stellten sich die Schülerinnen und Schüler aus der zweiten Sekundarschulklasse den Prüfungen. Ebenfalls im März fanden die Aufnahmeprüfungen für die Fachmittelschulen für Schülerinnen und Schüler aus der zweiten und dritten Sekundarschulklasse statt.

Mit dem Mittelschulabschluss an die Hochschule

Die Gymnasien an den Kantonsschulen Frauenfeld, Kreuzlingen und Romanshorn bereiten auf ein Studium an Universität, ETH und Pädagogischer Hochschule vor. Mit Zusatzleistungen in Form eines einjährigen Praktikums ist auch der Zugang zu Fachhochschulen gewährleistet.

Amt für Mittel- und Hochschulen
Kanton Thurgau

Nils Seiler und Loris Müller wechseln zu PIKES

Die beiden jungen Spieler kehren für die neue Spielzeit zu ihrem Stammclub zurück.

Der 19-jährige Nils Seiler hat sich trotz eines konkreten Angebots eines Swiss-League-Clubs für seinen Stammclub – die PIKES – entschieden, wo er sehr gute Ausbildungsmöglichkeiten sieht.

Der äusserst talentierte Nils Seiler spielte 15 Länderspiele für die Schweizer U18-Nationalmannschaft und hatte bereits als 17-Jähriger Spiel-Einsätze beim Team der EVZ Academy in der Swiss League. Nils Seiler gilt als physisch starker Stürmer mit viel Herz- und Kämpferblut.

Loris Müller kehrt nun definitiv via HC Lugano, SCL Tigers, HC Thurgau und Uzwil ins EZO zurück. Er wird nicht nur ein äusserst wichtiger Spieler beim Neuaufbau der jungen PIKES-Mannschaft sein, sondern auch weiterhin in der Rekrutierung von Spielern behilflich sein.

PIKES EHC Oberthurgau 1965

Generalversammlung MV Romanshorn

Die Jugendmusik eröffnete die Generalversammlung des Musikvereins Romanshorn. Nach einem feinen Nachtessen führte Präsident Hanspeter Bolliger zügig durch die Traktanden.

Der Verein musste drei Austritte zur Kenntnis nehmen, durfte jedoch neu auf der Trompete Hagen Zimmermann und auf dem Euphonium Andreas Geiger begrüssen. Präsident und der Vorstand wurden in ihren Ämtern für ein weiteres Jahr bestätigt. Ein Jahr mit diversen Anlässen steht bevor. Als Nächstes laden der Musikverein und die Jugendmusik am 3. Juni zum Frühlingskonzert in die evangelische Kirche ein. Bei den Ehrungen durften fünf Mitglieder für fleissigen Probenbesuch ein Präsent entgegennehmen. Hanspeter Bolliger konnte diversen Mitgliedern für ihre Vereinstreue gratulieren: Heini Füllemann (55 Jahre), Thomas Stäheli (35 Jahre und Eidgenössischer Veteran), Carolin Baumgartner (30 Jahre) und für je 10 Jahre Christina Hanner, Andreas Hungerbühler und Paul Rüegg. Für 20 Jahre im Musikverein Romanshorn wurde Oliver Hanner zum neuen Ehrenmitglied ernannt. Ein grosser Dank ging an den Pedell Martin Bührer für seine Arbeit. Dirigent Roger Ender durfte für seinen grossen Einsatz einen Stärkungskorb entgegennehmen. Zum Schluss bedankte sich Bolliger bei allen für ihr grosses Engagement. Im Anschluss an den geschäftlichen Teil wurde ein Dessert serviert und man liess den Abend gemütlich ausklingen.

Christina Hanner, Musikverein Romanshorn

Bodensee-Friedensweg

Am Ostermontag, 2. April, findet der traditionelle Internationale Bodensee-Friedensweg in Bregenz statt. Besammlung ist um 11 Uhr beim Bahnhof. Motto dieses Jahr: Geld. Macht. Krieg – Dialog. Macht. Frieden. Es werden rund 800 Teilnehmende aus dem ganzen Bodenseeraum erwartet, wie vor zwei Jahren in Romanshorn. Für leichte Verpflegung vor Ort ist gesorgt. Näheres zu Programm, Anreise und Veranstaltern: www.bodensee-friedensweg.org.

Arne Engeli
Spurgruppe des Bodensee Friedensweg

«Hafeglöggli» mit neuem Wirt

Das Restaurant «Zum Hafeglöggli» beim SBS-Bootshafen Romanshorn ist wieder täglich geöffnet. Mit André Clavien hat der Segel-Sport-Club Romanshorn (SSCRo) einen erfahrenen Gastronomen als Pächter gefunden.

Das Hafeglöggli direkt am SBS-Bootshafen an der Friedrichshafnerstrasse bietet knapp 100 Sitzplätze in der gemütlichen Stube, im gedeckten Wintergarten sowie im Biergarten. Seine Vorpremiere unter neuer Führung hatte das öffentliche Clublokal bereits am Samstag beim Hafenputztag bei schönstem Frühlingswetter. Dort konnten sich die 70 Helferinnen und Helfer – ein neuer Rekord – gleich zum ersten Mal von den Qualitäten des neuen Wirts überzeugen: Von Kaffee und Gipfeli am Morgen über Sandwiches zu Mittag bis zum Znacht am Abend nach getaner Arbeit erhielten sie das gesamte Programm serviert.

Roland Binz
Segel-Sport-Club Romanshorn

Risotto für mehr Gerechtigkeit

Vor Kurzem hatte die evangelisch-methodistische Kirche zum Risotto-Essen eingeladen: Mit dem Erlös wird ein Dorfentwicklungsprojekt in Kambodscha unterstützt, das von Stefan Pfister vorgestellt wurde. Dies sei ein Beitrag zu mehr weltweiter Gerechtigkeit, sagte Pfarrer Markus DaRugna.

Markus Bösch

Geschichten werden zu bewegten Bildern

Bereits zum fünften Mal wurden im Roxy am MovieDay Filme von jungen Künstlern gezeigt: Von 55 eingereichten Streifen in verschiedenen Genres kamen deren 32 in die engere Auswahl.

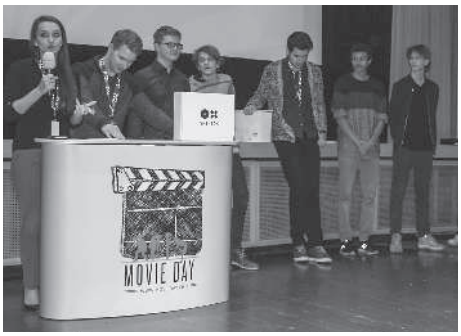

Aktuelle Geschichten, frech und professionell umgesetzt: Organisatoren und Preisträger freuten sich über die erhaltene Wertschätzung am Movie-Day.
Foto: Markus Bösch

Er kann stolz sein: auf das kreative Schaffen und die jungen Filmproduzenten/-innen – und über die Wertschätzung, die der Movie-Day erhält. Daniel Ziener ist Organisator dieser Veranstaltung und im Vorstand des Kulturvereins Swizz Production (Verein zur Förderung des kreativen Engagements im Video- und Filmbereich). «Die Zahlen sprechen für sich. Von 55 eingereichten Filmen kamen deren 32 auf die Leinwand des Roxys. Erfreulich ist das positive Echo, das dieser Anlass erfährt. Zum fünften Mal galt es für die Jury, in den zwei Kategorien (Jugendliche bis 16 Jahre, 16 bis 25 Jahre) die jeweils besten drei Filme zu bestimmen», sagte Ziener. Spannend war, dass auch ganz junge Teams mitgemacht haben, wie zum Beispiel die 2./3. Klasse der Primarschule Hauptwil mit «Ritter Scherz erlebt etwas». Durch den Tag führte Moderatorin Nazije Ismaili.

Von Animationen und Spielfilmen

Zur Jury vor Ort gehörten diesmal Fernsehmoderatorin Sarah Bachmann, Sabine Hirsburger, Nina Kovac, Iris Fürst und Daniel Wagner. Gleichzeitig konnten alle Besucher ihre Stimme für ihren Lieblingsfilm per SMS abgeben. In der ersten Alterskategorie kam«Lass en like da» auf Platz eins. Die Animation «Ferdinand, der Drache» kam auf Platz zwei und «Kevin allein» auf den dritten Platz.
Platz eins der Kategorie 16–25 Jahre ging an den 15-minütigen Spielfilm «Der Zwillingsbruder» von Joshua Schweizer und Damien Hauser. Zweiter wurde Patrice Nicks «Covered» und «Generation Y» von Anja Stadelmann gewann den dritten Preis. Der Förderpreis ging an Stefanie Adlers «Casting» und der Sonderpreis an «Brännendi Auge» der Zürcher Schule Weinberg-Turner.

Markus Bösch

Der Regionale Führungsstab rüstet sich

Wer diesen Winter am See war, um die schönen Eisgebilde zu bestaunen, hat vielleicht auch gemerkt, dass der Seespiegel dieses Jahr aussergewöhnlich hoch ist. Mittlerweile ist er zwar wieder ein wenig zurückgegangen, trotzdem nimmt der Führungsstab Region Oberthurgau erste Massnahmen in Angriff, um bei einem allfälligen Hochwasser gerüstet zu sein.

Momentan wird evaluiert, wo und wie sich der Bevölkerungsschutz organisiert, falls der See über die Ufer tritt. Es werden diverse Massnahmen ausgearbeitet, die bei einem Hochwasser einen grossen Schaden verhindern sollen, sowohl für Bootsplatzmieter und Anwohner, wie auch für die Strom- und Wasserversorgung.

Im Verlaufe des Frühjahres wird der Regionale Führungsstab Oberthurgau seine Gemeinden durch Mitteilungen auf dem Laufenden halten, wie die Vorbereitungen vor sich gehen und ob mit einem Hochwasser zu rechnen ist.
Der Regionale Führungsstab Oberthurgau kann bei Grossereignissen die Koordination der zivilen Einsatzmittel übernehmen. Im Vorfeld prüft und erarbeitet der Stab gemeinsam mit den Partnern des Bevölkerungsschutzes (Polizei, Feuerwehr, Zivilschutz, Gesundheitswesen und Technische Werke) Szenarien zur Ereignisbewältigung von Katastrophen und Notlagen.

RFS Oberthurgau

Nicht vergessen!

Verpassen Sie keinen Event mehr. Ob ein tolles Konzert, ein spannendes Theaterstück oder eine kulinarische Reise in die Gastronomiestätten von Romanshorn und Salmsach.

Erlebnisführer April 2018

ERLEBNISFÜHRER APRIL

Ausschneiden und aufhängen

SONNTAG, 1.

- 6.00 Uhr, Osterfeier auf dem Friedhof, Kirche Salmsach, Evang. Kirchgemeinde Romanshorn-Salmsach
- 9.30 Uhr, Ostergottesdienst mit Abendmahl, evang. Kirche Romanshorn
- 10.15 Uhr, Osterfestmesse mit Kirchenchor, kath. Kirche
- 10.30–14.00 Uhr, Osterbrunch, Hafen, SBS Schifffahrt AG

MONTAG, 2.

- 8.00–16.00 Uhr, Minigolf, Bodenseecup, Bahnen gesperrt, Restaurant offen, Minigolfclub
- 14.00–17.00 Uhr, Museum am Hafen, Altes Zollhaus, Museumsgesellschaft Romanshorn

MITTWOCH, 4.

- 13.30–19.00 Uhr, Fischerhäuser Raclette à discrétion, Mittlere Gasse 11
- 14.30–16.30 Uhr, Vortrag Dimovera GmbH/ Bestattungsamt, Regionales Pflegeheim

DONNERSTAG, 5.

- 13.15–16.30 Uhr, Wanderung Hatswil–Romanshorn, Besammlung Bahnhofkiosk, Klub der Älteren Romanshorn
- 20.00 Uhr, DIANPAWA – der Single Treff um die 50, Restaurant Panem

FREITAG, 6.

- 17.00–19.00 Uhr, Soziales Brockenhaus Sternenstrasse, SP-Gruppe, Mirjam Thierbach

SAMSTAG, 7.

- 10.00–12.00 Uhr, Soziales Brockenhaus Sternenstrasse, SP-Gruppe, Mirjam Thierbach

SONNTAG, 8.

- 9.45–13.10 Uhr, Sonntagsbrunch, Hafen, SBS Schifffahrt AG
- 10.15 Uhr, Erstkommunion, kath. Kirche
- 14.00–17.00 Uhr, Museum am Hafen, Altes Zollhaus, Museumsgesellschaft Romanshorn

MONTAG, 9.

- 14.00–15.00 Uhr, meditativer Kreistanz, kath. Pfarreiheim

MITTWOCH, 11.

- 12.00 Uhr, Seniorenmittagstisch, evang. Kirchgemeindehaus, Evang. Kirchgemeinde Romanshorn-Salmsach

FREITAG, 13.

- 17.00–19.00 Uhr, Soziales Brockenhaus Sternenstrasse, SP-Gruppe, Mirjam Thierbach
- 20.00 Uhr, Vernissage Sonderausstellung Industrie und Gewerbe Romanshorn, Museum am Hafen, Museumsgesellschaft Romanshorn
- 20.30–23.30 Uhr, Wallbanger Jazzgroup, Panem's Friday Night Music

SAMSTAG, 14.

- 7.00–16.00 Uhr, Floh-, Sammler- & Antikmarkt, Hafenstrasse 68, Uwe Schulze
- 10.00–12.00 Uhr, Soziales Brockenhaus Sternenstrasse, SP-Gruppe, Mirjam Thierbach
- 20.00–21.15 Uhr, Trio Dacor, Alte Kirche Schlossbergstrasse, Christoph Andermatt

SONNTAG, 15.

- 7.00–16.00 Uhr, Floh-, Sammler- & Antikmarkt, Hafenstrasse 68, Uwe Schulze
- 9.00 Uhr, Ferien im Südtirol, diverse Einsteigeorte in Romanshorn, Klub der Älteren
- 9.45–13.10 Uhr, Sonntagsbrunch, Hafen, SBS Schifffahrt AG
- 14.00–17.00 Uhr, Museum am Hafen, Altes Zollhaus, Museumsgesellschaft Romanshorn

MONTAG, 16.

- 14.30–16.00 Uhr, Spielnachmittag für Eltern mit Kindern, Ludothek, Alleestr. 43

DIENSTAG, 17.

- 12.15 Uhr, Mittagstisch, kath. Pfarreiheim
- 15.00–16.00 Uhr, Kaffee und Kuchen mit Wiennermusik ,vierhändiges Klavierkonzert, Wiener Kaffee Franzl, Alleestr./Rütistr., Romanshorn

MITTWOCH, 18.

- 19.00 Uhr, Spielabend für Jugendliche & Erwachsene, Ludothek, Alleestr. 43

DONNERSTAG, 19.

- 8.30–10.00 Uhr, Salmsacher «60+»-Zmorge, Gemeindestube, Frauenverein Salmsach
- 14.00–16.00 Uhr, Kontakt – interkultureller Treff, kath. Pfarreisaal, Fachstelle Integration

FREITAG, 20.

- 17.00–19.00 Uhr, Soziales Brockenhaus Sternenstrasse, SP-Gruppe, Mirjam Thierbach
- 18.00–20.00 Uhr, Ausstellung Giancarlo Bolzan, Bilder, Mayer's Altes Hallenbad

SAMSTAG, 21.

- 10.00–14.00 Uhr, Kunstausstellung Giancarlo Bolzan, Bilder, Mayer's Altes Hallenbad
- 10.00–12.00 Uhr, Soziales Brockenhaus Sternenstrasse, SP-Gruppe, Mirjam Thierbach
- 10.00 Uhr, Hafenfest «chum und lueg», Hafen, SBS Schifffahrt AG
- 20.15 Uhr, Duo Lunatic – On Air, Aula Rebsamen, Bistro-Komitee

SONNTAG, 22.

- Hafenfest «chum und lueg», Hafen, SBS Schifffahrt AG
- 9.45–13.10 Uhr, Sonntagsbrunch, Hafen, SBS
- 14.00–17.00 Uhr, Museum am Hafen, Altes Zollhaus, Museumsgesellschaft Romanshorn
- 14.00–17.00 Uhr, Kunstausstellung Giancarlo Bolzan, Bilder, Mayer's Altes Hallenbad

MONTAG, 23.

- 8.00 Uhr, Wanderausstellung Palliative Care, Regionales Pflegeheim, Palliativ-Forum Region R'horn
- 14.30–16.00 Uhr, Spielnachmittag für Eltern mit Kindern, Ludothek, Alleestr. 43
- 19.00–21.00 Uhr, Wanderausstellung/ Erfahrungsberichte, Regionales Pflegeheim, Palliativ-Forum Region R'horn
- 19.30–21.30 Uhr, Gesamtübung Feuerwehr Romanshorn

DIENSTAG, 24.

- Wanderausstellung Palliative Care, Regionales Pflegeheim, Palliativ-Forum Region R'horn

MITTWOCH, 25.

- Wanderausstellung Palliative Care, Regionales Pflegeheim, Palliativ-Forum Region R'horn
- 12.00 Uhr, Seniorenmittagstisch, evang. Kirchgemeindehaus, Evang. Kirchgemeinde Romanshorn-Salmsach
- 20.00–22.00 Uhr, Strickcafé, Konsumhof, 3. Stock, Strick-in-Team

DONNERSTAG, 26.

- Wanderausstellung Palliative Care, Regionales Pflegeheim, Palliativ-Forum Region R'horn
- 11.30–18.30 Uhr, Wanderung Mörschwil–Romanshorn, Besammlung Bahnhofkiosk, Klub der Älteren
- 15.00–17.00 Uhr, Knöpflihuus, Spielgruppe, Bahnhofstrasse 29., Dije Coti

FREITAG, 27.

- Wanderausstellung Palliative Care, Regionales Pflegeheim, Palliativ-Forum Region R'horn
- 17.00–19.00 Uhr, «Multiple Schicksale», Roxy, Palliativ-Forum Region R'horn
- 17.00–19.00 Uhr, Soziales Brockenhaus Sternenstrasse, SP-Gruppe, Mirjam Thierbach
- 17.30–22.00 Uhr, Volksschiessen in Hatswil, Schützenhaus, Sportschützen Hatswil
- 18.00–20.00 Uhr, Kunstausstellung Giancarlo Bolzan, Bilder, Mayer's Altes Hallenbad
- 20.30–23.00 Uhr, GazzJazz Quintet, Panem's Friday Night Music

SAMSTAG, 28.

- Wanderausstellung Palliative Care, Regionales Pflegeheim, Palliativ-Forum Region R'horn
- 8.00 Uhr, Altpapiersammlung, Romanshorn
- 9.30 Uhr, Chrabbelfiir: «Charlotte, das Schaf», Johannestreff, Hafenstr. 48a, kath. Pfarrei
- 10.00–17.00 Uhr, Flottensternfahrt, Hafen, SBS Schifffahrt AG
- 10.00–14.00 Uhr, Kunstausstellung Giancarlo Bolzan, Bilder, Mayer's Altes Hallenbad
- 10.00–12.00 Uhr, Soziales Brockenhaus Sternenstrasse, SP-Gruppe, Mirjam Thierbach
- 16.00–17.30 Uhr, Meisterschaft, Kantihalle, HCR

SONNTAG, 29.

- Wanderausstellung Palliative Care, Regionales Pflegeheim, Palliativ-Forum Region R'horn
- 9.45–13.10 Uhr, Sonntagsbrunch, Hafen, SBS Schifffahrt AG
- 10.00 Uhr, Lenz-Gottesdienst, Sternenplatz/ Bahnhofstrasse, kath. Pfarrei

FORTSETZUNG NÄCHSTE SEITE

FORTSETZUNG

SONNTAG, 29.

- 10.00–17.00 Uhr, Romanshorner Lenz, Allee-/Bahnhofstasse, Verein Romanshorner Lenz
- 14.00–17.00 Uhr, Museum am Hafen, Altes Zollhaus, Museumsgesellschaft Romanshorn
- 14.00–17.00 Uhr, Kunstausstellung Giancarlo Bolzan, Bilder, Mayer's Altes Hallenbad

MONTAG, 30.

- Wanderausstellung Palliative Care, Regionales Pflegeheim, Palliativ-Forum Region R'horn
- 14.30–16.00 Uhr, Spielnachmittag für Eltern mit Kindern, Ludothek, Alleestr. 43

BIBLIOTHEK ROMANSHORN

Dienstag, Mittwoch	14.00–18.00 Uhr
Freitag	09.00–11.00 Uhr 14.00–18.00 Uhr
Samstag	09.00–12.00 Uhr

LUDOTHEK, ALLEESTRASSE 43

Dienstag:	15.30–17.30 Uhr
Freitag:	15.30–17.30 Uhr
Samstag:	10.00–12.00 Uhr

Während der Schulferien samstags von 10.00–12.00 Uhr

OPEN DAYS, AUTOBAU
ERLEBNISWELT, AUTOBAU™ AG

Mittwochs	16.00–20.00 Uhr
Sonntags	10.00–17.00 Uhr

LOCORAMA

Gruppenanlässe sind auch im Winterhalbjahr eingeschränkt möglich

(siehe Besucherinfo auf www.locorama.ch)

GASTRO | Romanshorn

Restaurant Panem tanzt in den Frühling

Kulinarisch
Die kalten Tage sind vorbei. Mit den ersten Sonnenstrahlen kommt auch das Frühlingsgefühl und mit ihm die Lust auf einen gemütlichen, erholsamen Moment auf einer Sonnenterrasse. Das Panem mit seiner einmaligen Lage am Romanshorner Seebecken mit Blick zum Säntis und der herrlichen Seeluft – diese Atmosphäre zu erleben, ist einfach magisch.

Das Panem legt grossen Wert auf herzlichen Service und achtet darauf, dass sich die Gäste im Ambiente wohlfühlen – drinnen wie draussen. Und auf der Speisekarte stehen lauter leckere Frühlingsspezialitäten, die gute Laune machen – ob zum Mittagsessen oder einem gemütlichen Nachtessen. Seien Sie zu Gast im Restaurant Panem und geniessen Sie eine abwechslungsreiche, innovative Küche. Oder einfach jeden Freitag und Samstag ab 18 Uhr ein 200 g Fernheim-Entrecôte mit hausgemachter Kräuterbutter und Pommes frites für Fr. 28.90.

Musikalisch
Am 13. April und als Auftakt ins Monats-Programm präsentiert der Verein Panem's Friday Night Music die Wallbanger-Jazzgroup.
Der Name «Wallbanger-Jazzgroup» geht auf die frühen 1980er-Jahre zurück und entstand in der Frauenfelder Kneipenszene. Wie der gleichnamige, erfrischende Cocktail steht die Musik für eine «beswingte» Atmosphäre, bereichert festliche Dinners und heitere Partys in einem anregenden Ambiente, jazzig angehaucht, edel verfeinert mit Blues und Latin. Von den ersten Tönen an dabei sind der swingerprobte Pianist Dandy Meier und Drummer Billy Schmid. Seit 2004 sorgt zusätzlich Gitarrist Martin Schärer für spannende Rhythmen und solistische Highlights. Walo Groebli legt seit 2008 mit seinem Kontrabass den erdigen Groove für einen exquisiten Soundcocktail. Am Mikrofon steht Marco Sacchetti, ein Kreuzlinger Rock-Urgestein, bekannt vor allem als Frontmann der Lennox CF.

Am 27. April ist das GazzJazz Quintet zu Gast: GazzJazz ist eine Band aus St. Gallen, die Stücke aus Jazz und Funk spielt. Musik, die in Mark und Bein geht; es wird rockiger und grooviger Funkfusion-Jazz präsentiert. Das Publikum kann sich nicht nur auf einen besonderen musikalischen Leckerbissen, sondern auf einen Abend mit bester musikalischer Unterhaltung freuen.

Kommende Events im Restaurant Panem:

13. April	Panem's Friday Night Music **Wallbanger-Jazzgroup**
27. April	Panem's Friday Night Music **GazzJazz Quintet**

Weitere Informationen finden Sie unter www.panem.ch oder auf www.facebook.com/restaurantpanem.
Wir freuen uns auf Sie!

Öffnungszeiten:

Montag bis Samstag	9.00 bis 23.00 Uhr
Sonntag	9.00 bis 20.30 Uhr

Warme Küche

Montag bis Freitag	11.30 bis 14.00 Uhr 18.00 bis 22.00 Uhr
Samstag und Sonntag	11.30 bis 22.00 Uhr (durchgehend)

Restaurant Panem
Hafenstrasse 62 | 8590 Romanshorn | Telefon 071 466 78 06 | www.panem.ch | info@panem.ch

GASTRO | Romanshorn

KLUB
WIENER KAFFEEHAUSBESITZER
1683

So schmeckt nur Wien! Das Wiener Kaffeehaus

Diese Institution unterscheidet sich von Café, Konditorei oder Restaurant grundlegend – es vereint alles in einem!

Durchgehend warme Küche, kleine Speisen, Hauptgerichte und warme Mehlspeisen
Brunch à la carte – Frühstück bis 15 Uhr
Hausgemachte Torten
Wiener Kaffeekultur
Eiskarte – in der Sommersaison
After-Work-Cocktail

Das Kaffeehaus ist das erweiterte Wohnzimmer, in dem man sich wohlfühlt, gerne länger verweilt, sich mit Dingen beschäftigt, die einem interessieren, Freunde und Familie trifft, über andere Leute spricht, das erste Date hat, spielt, arbeitet, liest, geniesst oder sich ganz einfach nur die Zeit vertreibt.

Auch kulturelle Ereignisse spielen in einem Kaffeehaus eine grosse Rolle, deshalb sind wir sehr stolz, **unser erstes Nachmittagskonzert** ankündigen zu dürfen. Trotz Ruhetag findet dies am **Dienstag, 17. April, von 15 bis 16 Uhr** statt.

Unter dem Titel **«Kaffee und Kuchen mit Wienermusik»** werden Elisabeth Tanner und Andreas Walder vierhändige Klaviermusik vortragen. Organisiert durch den Verein Vitaswiss Romanshorn-Amriswil. Der Eintritt ist frei – um eine Kollekte für die Musiker wird gebeten. Wir bitten um Anmeldung. Wenn Sie für kulturelle Anlässe, musikalischer oder literarischer Art, in kleinem Rahmen mit Bewirtung einen geeigneten Ort suchen, so kontaktieren Sie uns.

Montag	8.30–18.00
Dienstag	GESCHLOSSEN
Mi–Fr	8.30–18.00
Sa + So	9.00–18.00

Osterbrunch
Samstag, Sonntag und Montag von
Fr. 7.50 bis Fr. 24.–
Bitte um Reservierung

Besuchen Sie uns auch auf www.facebook.com/wienerkaffeefranzl.

Wiener Kaffee FRANZL GmbH
Ihr Gastgeber der Wiener Norbert Mahr
Rütistrasse 2 | 8590 Romanshorn
T 071 463 93 94

GASTRO | Romanshorn

Echtes italienisches Lebensgefühl im Loftorante Campania

In Romanshorn, zentral beim Bahnhof gelegen, verführen wir unsere Gäste mit authentischem italienischem Lebensgefühl.

Italienische Spezialitäten – ein Erlebnis für alle Sinne: Denn die italienische Küche ist anders als andere Landesküche. Sie ist originell, abwechslungsreich und ausserdem leicht bekömmlich. Beste Zutaten wie feines Olivenöl, herrlich süss-saurer Balsamico, frisches Obst und Gemüse, viel Fisch und natürlich Pasta machen die mediterrane, leichte Küche zu einem Fest der Sinne. Wir servieren Ihnen schmackhafte Speisen, die allesamt frisch von uns zubereitet werden und somit unsere Handschrift tragen. So wird im Loftorante Campania jedes Essen zu einem Ereignis und zum Ausdruck wahrer Lebensfreude.

An Ostern verwöhnen wir Sie gerne mit unserem Ostermenü. Reservation erwünscht.

Geniessen Sie das beliebte **Mittags-Buffet** zum **Preis von Fr. 19.50!**
Essen Sie so viel Sie mögen!

Freitags-Pizza
Jede Pizza für nur: Fr. 11.50; jede Pizza mit grünem oder gemischten Salat für nur Fr. 13.50!

Falls Sie die Empfehlung des Küchenchefs Vincenzo bevorzugen oder aber lieber von der Menükarte wählen, so werden auch diese Speisen mit viel Liebe für Sie zubereitet.

Das Team des Loftorante Campania freut sich auf Sie!

Öffnungszeiten:
Mittwoch bis Samstag: 11.00–14.00/17.00–24.00 Uhr
Sonntag: 10.00–14.00/17.00–24.00 Uhr
Ruhetag: Montag und Dienstag
Warme Küche:
mittags 11.30–13.30/abends 17.30–21.30 Uhr

Loftorante Campania
Neustrasse 20 | 8590 Romanshorn
T 071 461 28 98 | www.loftorante.ch

GASTRO | Güttingen

Hotel Restaurant Seemöwe

Wenn draussen alles blüht und das Zwitschern der Vögel erklingt, dann steht der Frühling vor der Tür. Geniessen Sie mit uns das Frühlingserwachen, wir verwöhnen Sie kulinarisch mit viel Spass und Spannung. Auch in den kommenden Monaten führen wir erlebnisreiche Events in der Seemöwe durch.

Osterbrunch in der Seemöwe
Sonntag, 1. April, und Montag, 2. April I 10.30 bis 15.00 Uhr
Geniessen Sie speziell an Ostern unseren legendären Osterbrunch. Schlemmen an beiden Ostertagen, Sonntag und Montag. Lassen Sie sich mit zahlreichen Köstlichkeiten verwöhnen.
Ein Buffet mit viel Auswahl und Genuss:
Frühstück I Vorspeisen | Hauptgang I Desserts I
Fr. 48.–

Volksmusik-Abend mit Nicolas Senn:
Donnerstag, 26. April I ab 19.00 Uhr
Der bekannte Thurgauer Jungstar aus der Musikszene – Nicolas Senn, bekannt aus diversen TV-Shows wie auch der bekannten Sendung «Potzmusig». Er begleitet Sie mit seinem Hackbrett durch einen ganz besonderen Abend.
Ganz unter dem Motto: Lecker lachen, kulinarisch erleben, unterhaltsam geniessen!
Unterhaltung | Menü | Mineral | Kaffee | Fr. 85.–

Comedy-Show mit Yves Keller:
Donnerstag, 24. Mai I ab 19 Uhr
Bekannt ist Chäller aus dem Wachmacher-Team von Radio FM1. Chäller als Comedian nimmt uns wörtlich auf eine Reise durch den irrsinnigen Alltag mit.
Unterhaltung | Menü | Mineral | Kaffee| Fr. 98.–
Witzig, bodenlos frech oder einfach lustig – Chäller überzeugt mit seiner lieblichen, authentischen und speziellen Art!

Die Platzzahl ist begrenzt, wir freuen uns auf Ihre Reservation. Buchen Sie jetzt Ihr Ticket unter www.seemoewe.ch oder bestellen es unter 071 695 10 10 | info@seemoewe.ch

Wir freuen uns auf Sie! – Wo Geniessen zum Erlebnis wird

Hotel & Restaurant Seemöwe
Hauptstrasse 54 | 8594 Güttingen

GASTRO | Romanshorn

Ostermenü im Seerestaurant

MENÜ 1
Spargel-Creme-Suppe mit geröstetem Brot
oder
Gemischter Salat mit Pinienkernen, Champignons und Croûtons an Hausdressing
*****
Riesengrosse Teigtaschen gefüllt mit Spargeln und Ricottakäse
An leichter Cherrytomaten-Basilikum-Sauce
Fr. 29.90

MENÜ 2
Spargel-Creme-Suppe mit geröstetem Brot
oder
Gemischter Salat mit Pinienkernen, Champignons und Croûtons an Hausdressing
*****
Gemischter Teller mit einem grilliertem Lammfilet und zwei Lammkoteletts an Spargeln, Sauce hollandaise, und Rosmarin, serviert mit Kartoffelgratin und Gemüsegarnitur
Fr. 39.90

MENÜ 3
Spargel-Creme-Suppe mit geröstetem Brot
oder
Gemischter Salat mit Pinienkernen, Champignons und Croûtons an Hausdressing
*****
Frisches Lachsfilet an feiner Orangensauce
Serviert mit Safranrisotto und Gemüsegarnitur
Fr. 37.90

Dessert: Liebe Gäste, Freunde und treue Stammkunden…
Zum Menü servieren wir Ihnen gerne unser cremiges Zitronen Sorbet zum Preis von Fr. 9.–

Das Seerestaurant-Team wünscht frohe Ostern.

Unsere Öffnungszeiten über Ostern:
Ostersonntag und Ostermontag von 10 bis 22 Uhr

Seerestaurant Romanshorn
Hafenstrasse 48 | 8590 Romanshorn
T 071 455 11 11 | info-seerestaurant.ch
www.seerestaurant-romanshorn.ch

GASTRO | Romanshorn

Burger-Genuss im Restaurant HAFEN

Endlich werden die Tage wieder länger, und die wärmenden Sonnenstrahlen laden zum Verweilen im Freien ein. Das Mobiliar unserer Terrasse wurde gereinigt, aufgefrischt und wieder auf die Hafenplattform gestellt. Frische Erdbeeren sind ebenfalls eingetroffen und verwandeln Törtchen und Coupes in köstliche Desserts. Einem Frühlingsbesuch im Restaurant HAFEN steht somit nichts mehr im Weg.

Deftige Burger & süffige Bierspezialitäten
Das Eventangebot auf den Schiffen wurde mit einem **«Burger-Schiff» und Bierspezialitäten** erweitert. Zwei Ausfahrten stehen diesen Sommer auf dem Kalender der Schifffahrt. Bereits im **April** können sich die Gäste von **diesem Angebot** überzeugen und es an Land im **nautischen Restaurant HAFEN** geniessen:

Burger-Buffet
Buntes Salatbuffet mit vier verschiedenen saisonalen Salaten
*****
Zweierlei Brötchen mit und ohne Sesam zum Füllen mit Rindfleisch, Pullet Pork, Fischknusperli und Vegiburger
Diverse Extras wie Zwiebelringe, Tomaten, Eisbergsalat, Schmelzkäse, Speck, Crevetten, Coleslaw, Cocktailsauce, Knoblauchsauce, scharfe Salsa
Beilagen: Kartoffel Wedges, Pommes Chips, Antipasti aus dem Ofen

Erwachsene Fr. 33.00
Kinder (bis 12 Jahre): Fr. 1.50 je Altersjahr
Donnerstag, 12. April, ab 18 Uhr als Familienausflug in den Frühlingsferien
Donnerstag, 3. Mai, ab 18 Uhr

Last Minute: Ostern im Restaurant HAFEN
Im Restaurant HAFEN können **Gross und Klein** am Ostersonntag von **9 bis 11 Uhr** frühstücken und alle Kinder (bis 12 Jahre) im Anschluss ein Osternest auf der Bunkerwiese suchen.
Weitere Informationen und Reservation:
restauranthafen.ch – Tel.: 071 466 78 48

Restaurant HAFEN
Friedrichshafnerstrasse 55a | 8590 Romanshorn
T 071 466 78 48 | info@restauranthafen.ch
restauranthafen.ch

AUSFLUG | Friedrichshafen

Verkaufsoffener Sonntag in Friedrichshafen

Sehen, staunen, schmecken und bummeln mit allen Sinnen: Das alles bietet in Friedrichshafen das **11. Strassenzauberer-Festival** mit verkaufsoffenem Sonntag **am 15. April von 13 bis 18 Uhr.** Viele Aktionen für Kinder machen diesen Sonntag zum bunten Erlebnisnachmittag für die ganze Familie. Höhepunkt des Festivals wird in diesem Jahr die Entfesselung von Mario Richter im Bodensee, der sich um 15 Uhr gefesselt mit Stahlketten und Fesseln im Gondelhafen im Bodensee versenken lässt, um sich dann rechtzeitig zu befreien.

Besonders lohnend ist beim verkaufsoffenen Sonntag der Bummel durch die Geschäfte. **In vielen Läden gibt es Aktionen und Angebote.** Und es gibt auch manch neues Geschäft in Friedrichshafen zu entdecken, denn in den letzten Wochen wurden viele Neueröffnungen gefeiert. Auch in der **Einkaufsmall im Bodensee Center** haben alle Geschäfte geöffnet und laden zum Shoppen und Verweilen ein.

Auf den Plätzen der Innenstadt ist an diesem offenen Sonntag ausserdem für **reichlich kulinarische Abwechslung** gesorgt. So gibt es beim Street-Food-Markt auf dem Buchhornplatz ungarische Lángos, Burger, Crêpes, schwäbische Spezialitäten, selbst gemachte Nudelgerichte, Spezialitäten aus dem Lehmbackofen oder vegane Köstlichkeiten aus Bio-Zutaten.

Das vollständige Programm des Strassenzauberer-Festivals mit verkaufsoffenem Sonntag findet sich unter www.stadtmarketing-fn.de.

Die Bodenseefähre Romanshorn–Friedrichshafen ist dabei für die Anreise das ideale Verkehrsmittel.

Stadtmarketing Friedrichshafen GmbH
Karlstrasse 17 | D-88045 Friedrichshafen
T 0049 7541 970 78 10
www.stadtmarketing-fn.de

Ausflugserlebnisse | Romanshorn

Nicht vergessen!

APRIL		
Datum	**Themenschiff**	**Einstiegsorte**
1.	Ostern im Restaurant HAFEN mit Osternestsuche für Kinder	Restaurant HAFEN Romanshorn
1.	Osterbrunch auf dem Schiff	Romanshorn
8./ 22.	Sonntagsbrunch	Romanshorn, Kreuzlingen
15./ 29.	Sonntagsbrunch	Romanshorn, Rorschach
21./ 22.	Hafenfest «chum und lueg»	Romanshorn
28.	Flottensternfahrt	Romanshorn

VORSCHAU MAI		
Datum	**Themenschiff**	**Einstiegsorte**
6.	Tag der Schifffahrt	Romanshorn
6.	Sonntagsbrunch	Romanshorn, Kreuzlingen
13.	Muttertags-Brunch	Romanshorn
20.	Pfingstbrunch	Romanshorn
27.	Sonntagsbrunch	Romanshorn

Weitere Informationen finden Sie unter www.bodenseeschiffe.ch / www.restauranthafen.ch

AKTUELL: SCHIFF AHOI!

Leinen los!
Vorerst fahren die frisch revidierten und auf Hochglanz polierten Schiffe mit einem reduzierten Fahrplan an den Wochenenden ab Romanshorn zur Insel Mainau und nach Meersburg und von Montag bis Freitag von Rorschach nach Lindau.

Steigen Sie ein und lassen Sie sich von der idyllischen Bodenseekulisse verzaubern.
Feine Fischknusperli, Kaffee und Kuchen oder ein Schifferplättli runden den Aufenthalt auf dem Schiff kulinarisch ab.

Die Schweizerische Bodensee Schifffahrt freut sich, Sie auf den Kursschiffen zu begrüssen und Sie kulinarisch zu verwöhnen!

«CHUM UND LUEG», 21. & 22. APRIL 2018 IM HAFEN ROMANSHORN

Am 21. und 22. April findet von 10 bis 17 Uhr das Hafenfest in Romanshorn statt. Mit einem bunt gemischten Programm, bestehend aus Freizeitangeboten, einem Genussmarkt und einem Programm für Kinder sind zwei abwechslungsreiche Tage für Gross und Klein garantiert. Auch Verpflegung und Unterhaltung kommen dabei nicht zur kurz.

Programm
- Genussmarkt mit Öpfelfarm, Feierlenhof, Naturöl AG, World Wide Ludwig, Goldwines Spak & Partner, Tee-Zeit Weinfelden, und Blumen & Wohnen, Egnach
- Hafenrundfahrt mit dem MS Alte Rhy
- Ausflugsziele entdecken: Thurbo, Schifffahrtsgesellschaft Untersee und Rhein, «Rent A Bike», Rhein-Schauen, Museum Lustenau, Sonnenecke Bodensee, autobau Erlebniswelt, Forum Würth Rorschach
- Kinderprogramm: Märchen für Kinder, Hüpfburg, Clown Barbara, 1001 Freizeit AG, Button basteln
- Festwirtschaft: Restaurant HAFEN, Pizzaofen, Fischknusperli u. v. m.
- Samstag: Auftritt Singing Sailor's Crew um 14 Uhr
  Sonntag: Auftritt Co-Dance Akrobatik und Tanz um 13 und um 15.30 Uhr mit Partner- und Luftakrobatik

Die SBS Schifffahrt freut sich auf Ihren Besuch am Hafenfest! www.bodenseeschiffe.ch/hafenfest

Ausführliche Programme und Reservation unter: SBS Schifffahrt AG | T 071 466 78 88 | www.bodenseeschiffe.ch | info@sbsag.ch

Winterwasser während der Frühlingsferien

Winterwasser, das Familienbad im Oberthurgau, lockt über Ostermontag mit verlängerten Öffnungszeiten zum Spass im 27-grädigen Wasser und mit Aussicht auf den Bodensee: Ostermontag: 9–16 Uhr; Karfreitag: geschlossen; Ostersamstag: 7–8.30 und 11–14.30 Uhr; Ostersonntag: geschlossen.

Während der Frühlingsferien können sich die Kids jeweils am Mittwoch- und Sonntagnachmittag im knietiefen Nichtschwimmerteil mit diversen Spielzeugen austoben.

Die 2018 gekauften 10er-Abos sind selbstverständlich auch in der Saison 2018/19 gültig. Übrigens eignen sich die Gutscheine für Einzeleintritte wunderbar als Zugabe ins Osternästli.
Weitere Infos: www.winterwasser.ch

Genossenschaft Winterwasser Oberthurgau

Verlängerte Öffnungszeiten am Ostermontag und tolle Spielnachmittage während der Frühlingsferien.
Foto: Jürg Bäggli

Helfer gesucht
Am Sonntag, 15. April, endet die Winterwasser-Saison 2017/18. Für den Abbau der Traglufthalle am Montag, 16. April, bis Freitag, 20. April, werden noch freiwillige Helfer gesucht. Als Entschädigung winkt ein Saisonabo für 2018/19. Interessenten melden sich bei info@winterwasser.ch.

Kino unterhält und bereichert

Die Gesichter und die Zahlen verheissen eine positive Zukunft. 200 Mitglieder feierten letzten Donnerstag das fünfjährige Bestehen des Kinos Roxy. Und die Visionen der Verantwortlichen sehen das Kino durchaus als Kulturhaus.

Mit Regula Diem aus Egnach konnte an der fünften GV des Vereins Feines Kino das 1000. Mitglied gefeiert werden – und die Zahlen zeigen weiterhin nach oben: «An 341 Vorstellungen und 30 Sonderveranstaltungen verbuchten wir 13'000 Eintritte. Wir und unsere 50 Freiwilligen stemmten dies alles mit über 5000 unentgeltlichen Stunden. Ich bin überzeugt, dass wir uns als Kino auch in den kommenden Jahren werden behaupten können», sagte eine gutgelaunte Präsidentin Vreni Schawalder.

Vision: Mehr als ein Kino

Lokal verankert mit einer überregionaler Ausstrahlung als Kulturhaus: Das Roxy ist ein sozialer und gesellschaftlicher Treffpunkt der Generationen und Kulturen, ein Veranstaltungsort mit vielfältig nutzbaren Räumen. Und das Angebot breit und dessen Qualität hoch. Schawalder stellte an der GV sozusagen eine Vision für die kommenden Jahre vor. Damit verbunden ist die erneuerte Leistungsvereinbarung mit der Stadt Romanshorn. Neu könne auch der Nordtrakt der Liegenschaft genutzt werden: Statt der bisherigen 1800 bezahlt der Verein jetzt 24'000 Franken. Dies zeigte sich auch in den finanziellen Belangen: Während die Rechnung 2017 noch mit einem Gewinn von 8454 Franken abgeschlossen hatte, rechnet das Budget mit einem Verlust von 10'780 Franken, erläuterte Kassierin Erika Wüst. Der Vorstand erachtet dies als vertretbar: «Im Hintergrund steht einerseits unser Eigenkapital von 271'564 Franken und die diesjährige Unterstützung durch den kantonalen Lotteriefonds (15'000 Franken). Im Übrigen wird auch mit dem Kanton eine Leistungsvereinbarung angestrebt.»

Geschenk der Stadt: Im Rahmen der neuen «touristischen Signalisation» erhalten Andrea Röst und Vreni Schawalder eine Informationstafel – mit dem Kino Roxy mittendrin. *Foto: Markus Bösch*

Film ab für 2018

Mit beliebten Schweizer Filmen, dem Kurzfilmabend und mit Gästen zum Film habe auch 2018 erfolgreich begonnen: «Filmveranstaltungen mit Verbänden und Organisationen ermöglichen immer besondere Begegnungen. Auch für Stadtpräsident David H. Bon ist das Roxy die» erste Adresse für feines Kino am Bodensee, mit tollen Frauen an der Spitze und einem Programm für drei Jahreszeiten».
Der sechsköpfige Vorstand und die Revisoren wurden mit Applaus bestätigt – und Franziska Mattes aus Altnau neu in dieses Gremium gewählt.

Markus Bösch

Mehr als ein Museum

Die gut besuchte Jahresversammlung der Museumsgesellschaft bot einen interessanten Rückblick auf den vielfältigen Museumsbetrieb und auf das an Romishorner Runden und musikalischen Anlässen reich befrachtete Berichtsjahr. Präsident Max Brunner führte kompetent, umsichtig und wertschätzend durch die Traktanden.

Als Neuerungen speziell zu erwähnen galt es die Neuorganisation des Lagerraums, die Installation einer Lautsprecheranlage im Eventraum und die Realisierung einer Handbibliothek im sogenannten Museumsstübli – insgesamt ein klarer Mehrwert für die Museumsbesucher.

Gut genutzte Räume

Die Anlässe im Museum haben sich als stets gut besuchte Events im Romanshorner Vereinsleben etabliert. So genossen mehr als 100 Gäste das Neujahrskonzert, und auch die weiteren zwei musikalisch-poetischen Abende wurden sehr geschätzt. Sechs Romishorner Runden waren lokalen oder regionalen Themen gewidmet: «Hungersnot im Thurgau», Rudolf Schümperli, die «Dölli von Uttwil», Hermann Stutz, Gerhard Ströbele und «Vermessung des Bodensees». Zusätzlich konnten zahlreiche Gruppen in Dauerausstellung und Eventraum begrüsst werden.

3700 Stunden Freiwilligenarbeit

Die rund 30 freiwilligen Helfer/innen in den verschiedensten Chargen leisteten einen enormen Einsatz, der etwa zwei Vollzeitstellen entspricht. Stadtpräsident David H. Bon verdankte das Engagement der Museumsmacher und würdigte es als «unverzichtbares historisches Gewissen der Hafenstadt».

Tempo hochhalten

Auch für 2018 steht viel auf dem Programm. Zum einen soll die Dauerausstellung aufgewertet werden. Zum andern wird von April bis Oktober die neue Sonderausstellung «Romanshorner Gewerbe und Industrie» gezeigt, auch sie wiederum ergänzt durch mehrere interessante Themenabende… und schliesslich ist die Planung für die Sonderausstellung 2019 (150 Jahre Seelinie) bereits angelaufen.

Ruedi Meier
Vorstand Museumsgesellschaft

Romanshorner Lenz mit attraktivem Wettbewerb

Die Preise sind verlockend, die Teilnahme ist einfach: Wer die heute dem «Seeblick» beiliegende Wettbewerbskarte ausfüllt und am 29. April bei der Hafenstadtbühne einwirft, hat die Chance, einen der sieben attraktiven Lenz-Preise im Gesamtwert von rund 1400 Franken zu gewinnen.

Das Brüggli, die SBS Schifffahrt, Blumen Gschwend und Hauser Handwerk wirken als grosszügige Preisspender. Sie werden am Lenz auch als Aussteller vertreten sein. Verschiedene Teilnehmende des Gewerbe-, Genuss- und Koffermarktes locken mit schönen Aktionen und Besonderheiten, denn das Flanieren durch die Allee- und Bahnhofstrasse soll Spass machen. Gaumenfreuden locken genauso wie professionelle Unterhaltungselemente. So dürfte die Modenschau um 12 und 14 Uhr erneut zum Publikumsmagnet werden. Gezeigt werden trendige Outfits, Accessoires, coole Brillen, hochwertiger Schmuck, bequeme Schlafanzüge und reizvolle Unterwäsche. Zudem wird die Tanzwerkstatt der Musikschule Arbon mit ihren Shows den letzten Hauch Winterblues vertreiben und Heiko Lingemann das Publikum mit seiner SuperZero-Show zu begeistern wissen. Auf der Bühne spielt das Ostschweizer Duo Soulfire Rock, Pop und Italo-Sound.

Jetzt ist die letzte Chance, sich für den Romanshorner Lenz als Aussteller anzumelden. Alle Unterlagen dazu sind auf der Website www.romanshorner-lenz.ch zu finden. Nach Ostern geht es in die Endplanung.

Vorstand Romanshorner Lenz

Filmprogramm

ROXY das nächste Kino

Kino Roxy
Salmsacherstrasse 1 | 8590 Romanshorn
Telefon 071 463 10 63 | www.kino-roxy.ch

Gotthard – one Life, one Soul

Donnerstag, 29. März, um 19:30 Uhr, Samstag, 07. April, um 20:15 Uhr; von Kevin Merz | Dokumentation
Schweiz 2017 | Originalversion mit d/i-Untertiteln | ab 12 (14) Jahren | 95 Minuten

Early Man – Steinzeit bereit

Karsamstag, 31. März, um 14:30 Uhr, Ostermontag, 02. April, um 14:30 Uhr; von Nick Park | Animation
Grossbritannien 2018 | Deutsch | ab 6 (8) Jahren | 100 Min.

I, Tonya – alles für die Karriere

Karsamstag, 31. März, um 20:15 Uhr; von Craig Gillespie mit Margot Robbie, Sebastian Stan, Allison Janney
USA 2018 | Originalversion mit d/f-Untertiteln | ab 14 Jahren | 121 Minuten

Three Billboards Outside Ebbing, Missouri – für Gerechtigkeit

Ostermontag, 02. April, um 17:30 Uhr; von Martin McDonagh mit Frances McDormand, Sam Rockwell
USA 2017 | Originalversion mit d/f-Untertiteln | ab 14 (16) Jahren | 115 Minuten

Weit – ein Weg um die Welt

Dienstag, 03. April, um 14:30 Uhr – ein KinoKaffee-Kuchen-Nachmittag, **Freitag, 06. April, um 20:15 Uhr, Samstag, 14. April, um 20:15 Uhr;** von Gwendolin Weisser & Patrick Allgaier | Dokumentation
Deutschland 2017 | Deutsch | keine Altersbeschränkung | 127 Minuten

Eldorado – ein Zeugnis der Betroffenheit

Dienstag, 03. April, um 19:30 Uhr, Mittwoch, 11. April, um 19:30 Uhr; von Markus Imhoof | Dokumentation
Schweiz 2018 | Deutsch | ab 8 (12) Jahren | 100 Minuten

Call Me by Your Name – ein intensiver Sommer

Mittwoch, 04. April, um 19:30 Uhr; von Luca Guadagnino mit Armie Hammer, Timothée Chalamet
Italien/USA 2017 | Originalversion mit d/f-Untertiteln | ab 12 Jahren | 131 Minuten

Peter Rabbit – Peter Hase

Donnerstag, 05. April, um 17:30 Uhr, Sonntag, 08. April, um 14:30 Uhr, In Zusammenarbeit mit Ferienpass Romanshorn (05. April); von Will Gluck | Animation
USA 2018 | Deutsch | ab 6 (10) Jahren | 95 Minuten

Demnächst im Kino Roxy

– «Jim Knopf – und Lukas der Lokomotivführer»
– «Wajib – die Verpflichtung»

Dank Thurgauer Kantonalbank nie im falschen Film.

Zopfschiessen am Ostermontag

Das Zopfschiessen am Ostermontag der SG Egnach Romanshorn ist ein beliebter Anlass für Frau und Mann sowie Familien. Ein gemütlicher Stadt- und Dorfschiessanlass, an dem es nur Gewinner gibt.
Jeweils zwei Personen bilden ein Wettkampfteam und treten gegeneinander an. Dem Sieger winkt der grössere und dem Verlierer den kleineren Butterzopf. Man benötigt keine Lizenz. Alle Teilnehmer sind für diesen Anlass versichert. Jugendliche und Familien werden durch ausgebildete Leiter betreut. Es stehen auf Wunsch Leihgewehre zur Verfügung.
Geschossen wird am Ostermontag, 2. April, von 8.30 bis 11.30 Uhr auf der regionalen Schiessanlage Almensberg bei Steinebrunn.
Programm: 2 Probe- und 8 Wertungsschüsse auf Trefferfeld A5.
Die Kosten entfallen pro Teilnehmer und sind inkl. Munition. Die Schützengesellschaft Egnach-Romanshorn heisst alle herzlich willkommen. www.egnach-romanshorn.ch

Schützengesellschaft Egnach-Romanshorn

Para-Sport auch in der Ostschweiz

Das interkantonale Volleyballturnier für Menschen mit Behinderung (PluSport) am Samstag, 17. März, in Romanshorn war ein tolles Erlebnis für alle Beteiligten. Die PluSport-Gruppe durfte neun Mannschaften aus der Ostschweiz zum Wettkampf empfangen. Nicht nur Leistung und Rangierung zählen im Sport, sondern auch Plausch und Kampfgeist. Dies haben alle Mannschaften gezeigt und gelebt. Danke an alle Freiwilligen, die dazu beigetragen haben, diesen Nachmittag zum Erlebnis zu machen.
Als Abschluss der Anstrengungen gab's für alle ein feines Nachtessen in der Mensa der Kantonsschule Romanshorn.

PluSport Romanshorn
Präsident Max Amherd

Kirchliche Veranstaltungen

Romanshorn Salmsach – Evangelische Kirchgemeinde

Freitag, 30. März: 09.30, Karfreitags-Gottesdienst in Salmsach mit Pfrn. Meret Engel; Daniel Engeli, Orgel; mit Kirchenchor. Mit Abendmahl.

10.30 Uhr, Karfreitags-Gottesdienst in Romanshorn mit Pfr. Ruedi Bertschi; Stefanie Feger, Orgel; Manuela Mayer, Querflöte.Mit Kinderhüeti. Mit Abendmahl.

Sonntag, 01. April: 06.00 Uhr, Ostermorgenfeier in Salmsach mit Pfrn. Martina Brendler; Oliver Kopeinig, Orgel. Anschl. Osterzmorge.

09.30 Uhr, Ostergottesdienst in Romanshorn mit Pfrn. Meret Engel; Silvia Seipp, Orgel; Markus Meier, Flöte. Mit Kinderhüeti. Mit Abendmahl. Anschl. Apéro.

Montag,02.April: 11.00 Uhr, Internationaler Bodensee Friedensweg, Besammlung Bahnhof Bregenz

Donnerstag, 05. April: 14.00 Uhr, Gemeindegebet

Fahrdienst für Gottesdienste: Anmeldungen bis Vortag 18.00 Uhr, Tel. 071 466 00 14

Weitere Angaben: www.evang-romanshorn.ch

Katholische Kirche St. Johannes – Romanshorn Salmsach • Uttwil

Karsamstag, 31. März
19.00 Uhr: Eucharistiefeier zu Ostern in tamilischer Sprache in der Alten Kirche; 21.00 Uhr: Osternachtsmesse mit den Johannesbläsern, anschl. Eiertütschete

Ostersonntag, 1. April
10.15 Uhr, Osterfestmesse mit Joseph Haydn's «Missa brevis St. Joannis de Deo» für Solo-Sopran, Chor, Orgel und Orchester

Weitere Angaben: www.forumkirche.ch

KIRCHE IM REBGARTEN

Karfreitag, 30. März:
10.00 Uhr, Besinnung mit M. Maag

Ostersonntag, 01. April:
10.00 Uhr, Gottesdienst mit M. Maag
19.00 Uhr, DEPO3 – Gottesdienst junge Erwachsene

Donnerstag, 05. April:
15.00 Uhr, Bibelstunde
20.00 Uhr, Adonia Musical «Esther»

Weitere Angaben: www.rebgarten.ch

Evangelisch-methodistische Kirche

Karfreitag, 30. März:
10.00 Uhr, Gottesdienst mit Abendmahl.

Ostersonntag, 1. April:
10.00 Uhr, Familiengottesdienst mit anschliessendem Osterbrunch.

Weitere Angaben: www.emk-romanshorn.ch

Freikirche der Siebenten-Tags-Adventisten™

Sonntag, 31. März:
09.00 Uhr, Biebelgespräch
10.25 Uhr, Predigt

Mittwoch, 2. Mai:
19.30 Uhr, Gebetsstunde

Weitere Angaben: www.adventisten.ch

fctchurch

Sonntag, 1. April:
10.00 Uhr Osterbrunch

Donnerstag, 5. April:
19.00 Uhr Indoor cycling

Weitere Angaben: www.fct.church

RAIFFEISEN
MemberPlus – profitieren auch Sie!

Agenda Romanshorn Salmsach

30. März bis 8. April 2018

Wochenmarkt: Jeden Freitag, 8.00–11.00 Uhr, Allee-/Rislenstrasse

Ausleihzeiten Gemeindebibliothek
Dienstag 14.00–18.00 Uhr
Mittwoch 14.00–18.00 Uhr
Freitag 09.00–11.00, 14.00–18.00 Uhr
Samstag 09.00–12.00 Uhr
Die Bibliothek in Romanshorn ist Samstag vor Ostern geschlossen.

Ausleihzeiten Ludothek
Dienstag 15.30–17.30 Uhr
Freitag 15.30–17.30 Uhr
Samstag 10.00–12.00 Uhr
Während der Schulferien nur samstags.

Museum am Hafen: Sonntag, 14.00–17.00 Uhr

autobau Erlebniswelt: Mittwoch, 16.00–20.00 Uhr, Sonntag, 10.00–17.00 Uhr

Locorama: Gruppenanlässe sind auch im Winterhalbjahr eingeschränkt möglich (siehe Besucherinfo auf www.locorama.ch).

Sozialer Flohmarkt: Sternenstrasse 3, Freitag, 17.00–19.00 Uhr, und Samstag, 10.00–12.00 Uhr

Dauerausstellung Ludwig Demarmels (1917–1992): Öffnungszeiten nach Vereinbarung, Tel. 071 463 18 11, Atelier-Galerie Demarmels, Amriswilerstrasse 44

Computeria:
jeden Montag von 8.45–11.00 Uhr, in der Jugendherberge, Mehrzweckgebäude, Senioren helfen Senioren

Filmprogramm: s. ROXY, S. 17

Freitag, 30. März
- 9.30 Uhr, Karfreitagsgottesdienst mit Abendmahl, Kirche Salmsach, Evang. Kirchgemeinde Romanshorn-Salmsach
- 10.00–11.00 Uhr, Beichtgelegenheit am Karfreitag, kath. Kirche
- 10.30 Uhr, Karfreitagsgottesdienst mit Abendmahl, evang. Kirche Romanshorn, Evang. Kirchgemeinde Romanshorn-Salmsach
- 15.00 Uhr, Karfreitagsliturgie, kath. Kirche, kath. Pfarrei
- 15.00 Uhr, Karfreitagsfeier für Kinder, Alte Kirche, Schlossberg, kath. Pfarrei

Samstag, 31. März
- 10.00–12.00 Uhr, Soziales Brockenhaus Sternenstrasse, SP-Gruppe, Mirjam Thierbach
- 10. 00–17.00 Uhr, Ostereiersuche Pier58, Hafenstrasse 58, Pier58 – Leggero Store
- 11.00 Uhr, Salmsacher Ostereiersuche, Gemeindeverein
- 20.00–00.00 Uhr, Eisdisco zum Saisonende mit Barbetrieb, Eissportzentrum Oberthurgau, Eissportzentrum Oberthurgau
- 21.00 Uhr, Osternachtsfeier, kath. Kirche, kath. Pfarrei

Sonntag, 1. April
- 6.00 Uhr, Osterfeier auf dem Friedhof, Kirche Salmsach, Evang. Kirchgemeinde Romanshorn-Salmsach
- 9.30 Uhr, Ostergottesdienst mit Abendmahl, evang. Kirche Romanshorn, Evang. Kirchgemeinde Romanshorn-Salmsach
- 10.15 Uhr, Osterfestmesse mit Kirchenchor, kath. Kirche
- 10.30–14.00 Uhr, Osterbrunch, Hafen, SBS Schifffahrt AG

Montag, 2. April
- 8.00–16.00 Uhr, Minigolf-Bodenseecup, Bahnen gesperrt, Restaurant offen, Minigolfclub
- 14.00–17.00 Uhr, Museum am Hafen, Altes Zollhaus, Museumsgesellschaft Romanshorn

Mittwoch, 4. April
- 13.30–19.00 Uhr, Fischerhäuser Raclette à discrétion, mittlere Gasse 11
- 14.00–18.00 Uhr, Bibliothek, Bibliothek, Bibliothek
- 14.30–16.30 Uhr, Dimovera GmbH / Referat Bestattungsamt, Regionales Pflegeheim

Donnerstag, 5. April
- 13.15–16.30 Uhr, Wanderung Hatswil–Romanshorn, Besammlung Bahnhofkiosk, Klub der Älteren
- 14.00 Uhr, Gemeindegebet, evang. Kirchgemeindehaus, Evang. Kirchgemeinde Romanshorn-Salmsach
- 20.00 Uhr, DIANPAWA – der Single-Treff um die 50, Restaurant Panem, Dianpawa

Freitag, 6. April
- 15.00 Uhr, Musik. Unterhaltung mit den Gartenhüsler, Regionales Pflegeheim
- 17.00–19.00 Uhr, Soziales Brockenhaus Sternenstrasse, SP-Gruppe, Mirjam Thierbach

Samstag, 7. April
- 10.00-12.00 Uhr, Soziales Brockenhaus Sternenstrasse, SP-Gruppe, Mirjam Thierbach

Sonntag, 8. April
- 9.45–13.10 Uhr, Sonntagsbrunch, Romanshorn Hafen, SBS Schifffahrt AG
- 10.15 Uhr, Erstkommunion, kath. Kirche
- 14.00–17.00 Uhr, Museum am Hafen, Altes Zollhaus, Museumsgesellschaft Romanshorn

Einträge für die Agenda direkt über die Website der Stadt Romanshorn und der Gemeinde Salmsach eingeben. Es werden in der Regel nur Veranstaltungen aufgenommen, die durch Romanshorner bzw. Salmsacher Vereine, nicht gewinnorientierte Organisationen oder öffentliche Körperschaften organisiert werden.

Kleinanzeigen Marktplatz

Diverses

wenn der Compy spinnt! 079 4 600 700
TERRA IT – Fachhändler/Netzwerkspezialist ferocom ag, Amriswilerstrasse 1, Verkauf von Hard- und Software
Laden offen: Di–Sa 9.00–13.00 Uhr

Schmerzen die Füsse?
Fussoase Romanshorn, M. 079 338 92 96. Kosmetische und podologische Fusspflege. Ich freue mich auf Ihren Besuch an der Kastaudenstrasse 13d in Romanshorn.

Wir nehmen Ihr Velo in die Kur! Jetzt Service anmelden für einen beschwingten Saisonstart. **Velo-Neuhaus,** Alleestrasse 54, 8590 Romanshorn. **Telefon 071 463 17 44 neuhaus@veloneuhaus.ch.**

Textanzeige

Eis-Disco zum Saisonabschluss im EZO

Am Ostersamstag, 31. März, findet zum Abschluss der Eissaison 2017/18 eine weitere Eis-Disco für jedermann statt. Es wird für einige Monate die letzte Party auf und neben dem Eis im EZO sein. Umso mehr lautet das Motto «Sei auch Du dabei» – um 20 Uhr geht es los!

Mit Barbetrieb und guter Musik sind bis um 24 Uhr die Türen für jedermann geöffnet. Ob jung oder älter, Familien oder Jugendliche – für einen geringen Eintritt und der Möglichkeit, Schlittschuhe zu mieten, ist ein vergnüglicher Abend auch sehr erschwinglich gestaltet. Alle Gäste, die ohne Eislaufen einfach die gute Musik und den Barbetrieb geniessen wollen, gilt sogar Gratiseintritt.
Das Eis wird für einige Anlässe und zur jährlichen Renovation danach abgetaut. Hingegen bleibt erstmals das EZO-Restaurant auch im April geöffnet, und es wird auf die Betriebsferien verzichtet. Der Gastrobetrieb wird von April bis Juni von Montag bis Freitag jeweils von 8.30 bis 14 Uhr geöffnet sein. Selbstverständlich werden Anlässe mit Essen, Versammlungen und Events aller Art auf Vorreservation auch an den Abenden und dem Wochenenden immer möglich gemacht.
Bereits heute bedankt sie das EZO-Team bei allen Gästen für den Besuch in der zu Ende gehenden Saison, und es freut sich auf ein wieder um zahlreiches Kommen der Romanshorner und Oberthurgauer Einwohner in der nächsten Saison.

EZO Romanshorn

URDINKEL-HASELNUSS-GUETZLI

Zubereitung Guetzliteig
Kalte Butter mit dem Zucker langsam vermischen (nicht schaumig schlagen). Eier und Salz beigeben.
Mehl, Haselnüsse und Vanillezucker mischen und beigeben. Den Teig sofort weiterverarbeiten.

Zubereitung Guetzli
Den Teig 9 mm dick ausrollen und 5 cm breite Bänder schneiden. Die Oberfläche mit Ei bepinseln und im Kühlschrank antrocknen lassen.
1,5 cm breite Stängel schneiden und auf ein Blech mit Backpapier absetzen und bei 180 °C während ca. 15 Min. ausbacken.

Zutaten
230 g Butter
185 g Rohrzucker
65 g Eier
1 g Salz
370 g Urdinkelruchmehl (erhältlich beim Beck Strassmann)
140 g Haselnüsse, gemahlen
10 g Vanillezucker

Bäckerei, Confiserie, Café
Neustrasse 2 · 8590 Romanshorn
Telefon 071 460 10 10
www.beck-strassmann.ch

Montag geöffnet

Köppel
Wir verwöhnen Geniesser

Ostern für Geniesser

Verwöhnen Sie sich und Ihre Liebsten mit besonderen Oster-Überraschungen.

Brunch an Ostersonntag und Ostermontag

Café-Konditorei Köppel
Gastgeber, Alexandra & Samuel Sztabholz
Bahnhofstrasse 20 • 8590 Romanshorn
Telefon 071 463 16 52 • www.konditorei-koeppel.ch

FLEISCHMANN
IMMOBILIEN

«Wollen Sie ein Haus verkaufen müssen Sie zu Fleischmann laufen!»

Jakob Schön aus Arbon

Fleischmann Immobilien AG
Telefon 071 446 50 50 info@fleischmann.ch www.fleischmann.ch

Gourmet Helg
aus Freude an gutem Essen

DANKE für 37 Jahre

Wir gehen in Pension und schliessen nach 37 Jahren unseren Gourmet-Helg-Laden an der Alleestrasse 52 per **31. März 2018.**

Wir bedanken uns ganz herzlich bei all unseren Kunden für ihre langjährige Treue. Die vielen Kontakte werden uns fehlen.

Feinschmecker müssen aber nicht auf die delikaten Spezialitäten des Hauses verzichten.
Spätzli, Dips, Rosi (üse Chäs) und viele weitere Helg-Spezialitäten werden von **Dienstag bis Freitag, jeweils von 8 bis 11.30 Uhr,** im Fabrikli-Laden an der Neuhofstrasse 86a angeboten.

Übrigens: Einige unserer Spezialitäten finden Sie auch in den Regalen der Volg-Läden in Salmsach, Neukirch und Uttwil.

Herzlichst
Guido und Ursula Helg